

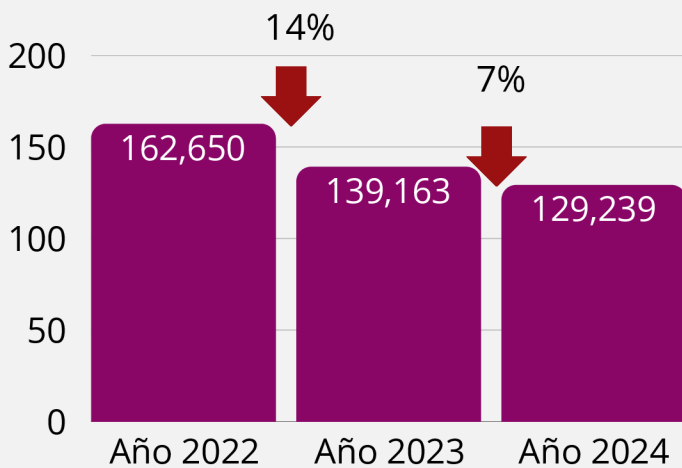

Miles de personas han quedado sin ingresos debido a reducción de actividad maquilera en Honduras

Honduras. Población ocupada en el sector maquilador. BCH, 2025.

33,411 personas quedaron desempleadas entre 2022 y 2024.



El sector maquilador en Honduras es un rubro importante en la generación de empleo. En 2022, las personas ocupadas en esta industria sumaron 162,650; sin embargo, para 2023 se registró una disminución del 14%, con 139,163 puestos, y en 2024 se reportó una nueva caída del 7%, alcanzando 129,239 empleos.

Este resultado se atribuye al cierre de empresas dedicadas a la fabricación de productos textiles y comercio, de acuerdo con el informe publicado por el Banco Central de Honduras (BCH) denominado Industria de bienes para transformación y actividades conexas.



Con el apoyo de:



Este sitio cuenta con el apoyo financiero del Ministerio Federal de Cooperación Económica y Desarrollo de Alemania (BMZ), Iniciativa Cristiana Romero (ICR). Los Contenidos son de exclusiva responsabilidad de ORMUSA y las organizaciones integrantes de la REDCAM que los suscriben: en ningún momento expresa el punto de vista de las organizaciones y agencias donantes.

Honduras. Porcentaje de población empleada en el sector maquilador, datos desagregados por sexo y año, 2023 y 2024.

Al analizar la población ocupada en 2024, la mayoría de mano de obra empleada son hombres. En el periodo, se evidencia una reducción del 2.9% de las mujeres empleadas en maquilas hondureñas.

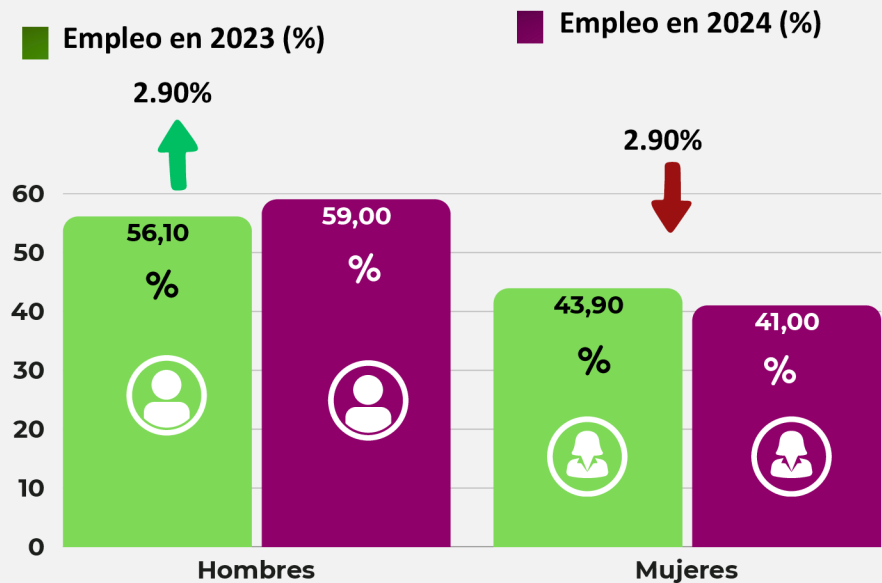

Fuente: Elaboración propia con datos del informe Industria de bienes para transformación y actividades conexas, 2024 y 2025.

La fuerza laboral de la maquila muestra que durante el año 2023 la ocupación masculina alcanzó una participación del 56.1%, mientras que la femenina representó el 43.9%, reflejando una brecha laboral del 12.2%.

En 2024, la participación de los hombres aumentó 2.9%, alcanzando el 59%, mientras que la cantidad de mujeres empleadas se redujo en la misma proporción, registrando 41%. Este comportamiento evidencia un desplazamiento del empleo hacia los hombres, profundizando la brecha laboral en el sector maquilador hasta llegar al 18%.

Entre 2023 y 2024, se registra la pérdida del 7% de los empleos globales (9,924 puestos). La situación golpeó principalmente a las mujeres, quienes constituyen una parte significativa de la fuerza laboral en el sector maquilador, incrementando la vulnerabilidad laboral y el desempleo en las zonas urbanas e industriales.

La industria maquiladora de Honduras enfrenta una crisis estructural por diversos factores externos; por tanto, las autoridades laborales deben implementar medidas de protección laboral y políticas públicas enfocadas en dignificar el empleo en este sector económico.

1. BCH, 2024. Industria de bienes para transformación y actividades conexas 2023.

2. BCH, 2025. Industria de bienes para transformación y actividades conexas 2024.

<https://www.bch.hn/estadisticos/EME/Industria%20de%20Bienes%20para%20Transformacin%20y%20Actividad/Industria%20de%20Bienes%20para%20Transformaci%C3%B3n%20y%20Actividades%20Conexas%202024.pdf>

Distribuciones de maquilas por zona geográfica

Honduras. Distribución de maquilas por zona geográfica, 2024. Valores representados en porcentajes

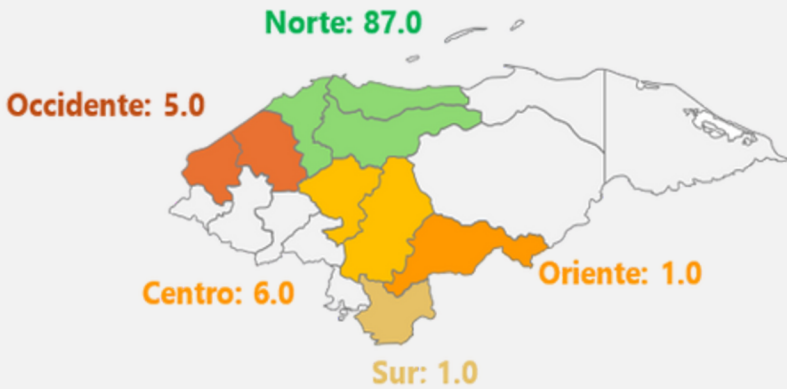

Participación por Género y Actividad Económica

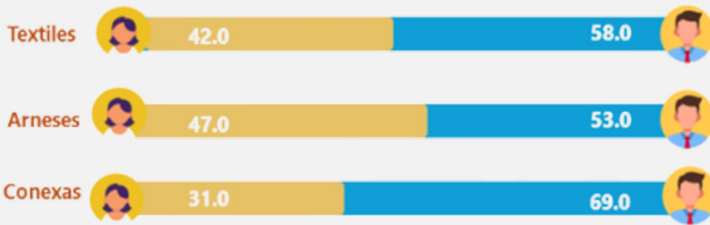

Participación respecto al total del empleo de la Manufactura



Fuente: Encuesta Anual de Maquila, realizada por el BCH y Encuesta Permanente de Hogares de Propósitos Múltiples del INE, junio 2024.

Fuente: Imagen retomada del informe Industria de bienes para transformación y actividades conexas, 2025.

Por rubro productivo, se observa que el 16.5% del total de empleo generado en el rubro manufacturero corresponde a la maquila textil.

Por zona geográfica, el 82% de los empleos en el sector de maquilas se concentra en la zona norte, lo que equivale a 105,976 personas empleadas. Le sigue la zona occidental con el 11% (14,216 personas), la zona central con el 5% (6,462 personas) y la zona sur con el 2%, equivalente a 2,585 personas.

La distribución de maquilas por zona geográfica y la diversidad de ocupaciones, muestran que la región Noroccidental se destaca por empresas dedicadas a la elaboración de prendas de vestir, arneses, comercio y centros de atención telefónica (call centers).

En cambio, en las zonas del Centro, Oriente y Sur, predominan productoras de tableros para vehículos, puros/tabaco, productos reciclados, alimentos y, en menor medida, fábricas de prendas de vestir.

El 87% de maquilas se ubican en la zona Norte, principalmente en los departamentos más poblados, como Cortés, Atlántida y Yoro. En contraste, el 6% se localiza en la zona Central, el 5% en la zona Occidental y solo el 2% en las zonas Oriente y Sur, lo que limita las oportunidades de empleo en otras regiones del país.

Honduras: Distribución del empleo en maquilas por zona geográfica, 2024.

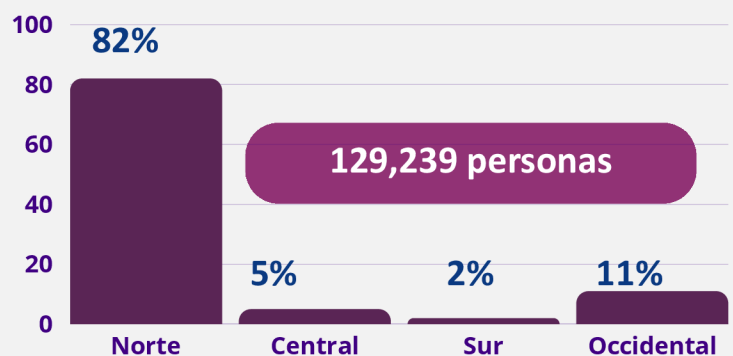

Fuente: Elaboración propia con datos del informe Industria de bienes para transformación y actividades conexas, 2025.

Tendencia del cierre de empresas maquiladoras 2021-2024

Honduras. Registro de cierres de maquilas, años 2021 a 2024

Las maquilas de productos textiles y prendas de vestir representan el 79.3% del total de cierres registrados entre 2022 y 2024.

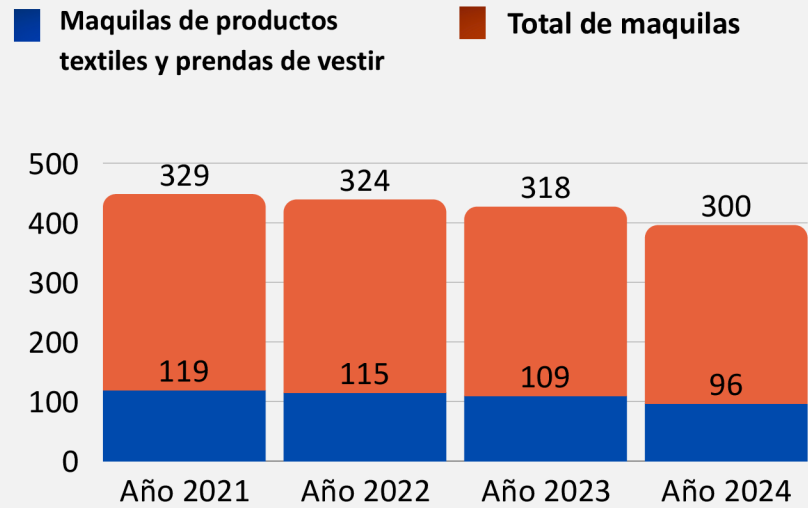

Fuente: Elaboración propia con datos del informe Industria de bienes para transformación y actividades conexas, 2024 y 2025.

El cierre de empresas maquiladoras ha sido constante en los últimos cuatro años. En 2022 se registró una disminución del 1.5%, equivalente a 5 empresas, pasando de 329 a 324. En 2023, la reducción fue del 1.9%; mientras que en 2024, se reportó una baja del 5.7%, alcanzando un total de 29 maquilas menos de 2021 a 2024.

En conjunto, entre los años 2021 y 2024, el sector presentó una reducción acumulada del 8.8%, pasando de 329 a 300 empresas, como se constata en la gráfica.

Estos cierres provocaron la reducción significativa en el empleo, dejando sin trabajo a más de 33,411 personas. En cuanto a las maquilas de productos textiles y prendas de vestir, se refleja una reducción de 19.33%, es decir que se han cerrado 23 maquilas en el periodo 2021-2024.

En resumen, en 2022 la maquila registró una disminución del 3.4%; en 2023, la reducción fue del 5.2% y en 2024, reportó una baja del 11.9%. Pasó de 119 de inicio del período analizado a 96 maquilas en 2024.

Por tanto, entre 2021 y 2024, el sector textil presentó una reducción acumulada del 79.3%, debido a que de las 29 empresas maquileras cerradas, 23 son de la industria textil.

El cierre constante de maquilas ha dejado alrededor 33,411 personas sin empleo. En algunos casos, las maquilas textiles incumplieron sus responsabilidades legales (indemnizaciones, salarios).

Por ello, es necesario garantizar políticas de protección laboral para miles de personas hondureñas que laboran en el sector.